

食と農と暮らしと。あなたをリードするアクティブ・マガジン

かながわ西湘

2023

5

vol.200

— 祝・第200号 —



5月 相談会日程

法律相談会 (要予約)

本店	15日(月)13:30~/27日(土)13:30~
開成事業所	12日(金)13:30~/19日(金)9:30~/6月1日(木)13:30~
湯河原中央支店	12日(金)13:30~/6月1日(木)13:30~

相談課 ☎ 0465 (47) 8176

税務相談会 (要予約)

本店	9日(火)13:30~/17日(水)13:30~/27日(土)13:30~
開成事業所	9日(火)9:45~/24日(水)9:45~
湯河原中央支店	25日(木)13:30~

相談課 ☎ 0465 (47) 8176

相続対策個別試算相談会 (要予約)

本店	20日(土)13:00~
開成事業所	13日(土)13:00~

相談課 ☎ 0465 (47) 8176

遺言相談会 (要予約) 13:00~

大井支店	17日(水)	0465 (82) 0154
酒匂支店	18日(木)	0465 (48) 7881

年金相談会 (要予約)

大井支店	13日(土)	0465 (82) 0154
酒匂支店	16日(火)	0465 (48) 7881
箱根支店	18日(木)	0460 (82) 2208
開成支店	19日(金)	0465 (82) 0169
国府津支店	20日(土)	0465 (47) 4178
成田支店	6月2日(金)	0465 (36) 3166
岡本支店	6月3日(土)	0465 (74) 1611

ローン休日相談会 ☎0120(978)847 JAかながわ西湘ローンセンター 9:30~18:00

6日(土)/13日(土)/14日(日)/20日(土) 27日(土)/28日(日)/6月3日(土)

☎ 0465 (46) 1178

不動産相談会 JAかながわ西湘不動産(株) (要予約) 10:00~17:00

不動産本店	6日(土) 13日(土) 20日(土)	☎0465 (46) 1001
あしがら営業所	27日(土) 6月3日(土)	☎0465 (82) 3133

ありがとう200号

広報誌『かながわ西湘』は今月で200号を迎えることができました。毎月たくさんの情報を届けてきましたが、これも支えてくださった組合員のみなさまのおかげです。ありがとうございました。

広報誌の表紙『農ある風景』はその季節に合ったテーマを決め、作業風景を撮影しています。今月号では101~199号までを並べてみました。これからも進化し続ける広報誌をめざしてカメラとペンを持ち、取材にお伺いいたします。「継続は力なり」。私たちの生命の根源である食と農の大切さを伝えていきますので、引き続きご支援とご協力をお願いいたします。

contents

人 青木 肇さん(早川支店).....3

〈特集〉
かながわ西湘鉄道 1~199号をふりかえって.....4
 かながわ西湘ニュース.....7
 営農コーナー.....8
 トピックス.....10
 私の時間 大島 豊子さん(松田支店).....12
 暮らし百科 脳トレ!手足の体操
 わが家の定番(湯河原中央支店).....13
 クロスワードパズル.....14
 インフォメーション.....15

理事会だより ~主な議題~

令和5年3月27日

◆令和6年度農林施策・予算要望の取りまとめについて

2市8町の首長に提出する令和6年度農林施策・予算要望については、地域における農業課題を協議し、支店運営委員会等で意見を集約することの報告がありました。なお、共通要望として、肥料等生産資材高騰対策や自然災害に伴う農地復旧支援対策は、継続して要望していく説明がありました。

◆効果的な対話運動の展開ならびに組合員台帳管理システムの将来的な活用方法について

当JAにおける自己改革工程表では徹底的な組合員との対話運動が位置づけられており、その対話を基に組合員の営農形態や農地の現状等を把握し、事業計画への反映はもちろん、さまざまな情報提供や提案ができるよう、組合員台帳管理システムを導入することとなり、協議した結果、承認されました。

◆令和5年度肥料・農薬価格の高騰に伴う緊急支援対策について

令和5年4月1日から令和6年3月末までの予約回覧注文、ならびにJAねっとショップかながわによる注文を対象に、肥料は購入代金の10%、農薬については5%を支援対象品目として値引きする支援対策について協議したところ、承認されました。



先人の絆 バトンタッチ

「ここは小田原城と相模湾の景色を独り占めできる特等席」と段々畑に腰を掛ける青木さん。会社員歴39年の兼業農家として8種類の柑橘を栽培し、JAに出荷するほか、個人向けにも販売している。

青壮年部活動支えに 技術の向上目指す

柑橘農家の5代目として、本格的に農業を始めたのは約10年前。専業だった父が病に倒れ、荒れていく農地を見て「父や先代たちが築き上げてきた畑を途絶えさせるわけにはいかない」とバトンを受け継いだ。しかし、一人での作業に大きな不安があった。

「父は作業がなくとも毎日のように畑に向いていて」と共に作業した日々を思い出す。作業する父の姿を思い浮かべながら畑を観察すると、小さな変化に気づくようになり、肥料や防除のタイミングがわかるようになった。「父はこれを教えたくて、手伝うよう言

丸々と実ったバレンシアオレンジを収穫する青木さん

あおき はじめ
青木 肇さん

早川／
小田原市早川

ひと

61歳。大津、青島のミカンを中心にオレンジアやレモンなど20a栽培。青壮年部早川支部の支部長を12年間務めている。

「今では自身が支部長を務め、支部活動として、神奈川県農業技術センター協力のもと栽培講習会を開き、日々、栽培技術の向上に力を入れる。「自分が助けられたように部員の力になりたい」と農家仲間の繋がりを大切にしている。「今後は青壮年部活動を通じて、地域の農業を盛り上げていきたい」と意気込む。

特集 かながわ西湘鉄道

1~199号をふりかえって

平成18年10月号の創刊以来、おかげさまで200号を迎えることができました。今月は200号を記念し、今までの広報誌をふりかえって懐かしいニュースなどを鉄道の駅にしてまとめてみました。
さあ、みなさんもかながわ西湘鉄道にご乗車ください。

日刊発行!



『朝ドレファ〜ミ〜』は平成20年4月オープン。ロゴマークの赤色は農家の情熱と愛情を表し、左の葉はお茶、右の葉は野菜、へたはミカンをイメージしています。また、朝ドレの濁点は特産品のミカンと梅をモチーフにしています。



平成18年9月にJAかながわ西湘が誕生し、10月号より雑誌形式の広報誌として発行をスタート!!



『梅の風』新発売



『梅の風』を新発売
JAかながわ西湘は、9月1日、地域産の梅を使用したアムと梨がトク入りの飲料「梅の風」を開発しました。JA誕生を記念して開発した「梅の風」は、すっきりとした口どけとほのかな酸味が特徴。デザインもシンプルに幅広い層の受けを期待しました。1,500mlリットル入り、1ケース24本で2280円(税別)。JAの各支店・青果センターなどで販売しています。お問い合わせは、JAかながわ西湘 消費部課 TEL: 0960-3831-5150まで。

平成18年9月に販売された『梅の風』。爽やかな風を感じさせるデザインとすっきりとした味わいは発売当初から変わらず、今でもJAのロングセラー商品です。



女性部は、若い世代に女性部活動の魅力を伝えて次世代のリーダーを育成するために、『フレッシュミズ大学』を開校しました。この取り組みは今も『フレッシュミズ講習会』として続け、令和4年度は『アイシングクッキー作り』を行いました。



特集で湘南ゴールドの魅力に迫りました。平成15年に品種登録されて栽培が始まり、平成30年産は200tの集荷量を達成。JAの特産品の一つです。



SNSでの情報発信を始めました。Instagramでは旬の情報や、広報誌などの裏話などを発信しています。ぜひ、フォローください！これからもSNSや動画で情報を発信していきます。



6月3日から SNS、アプリ、メルマガ始めます！

JAでは6月3日（月）からInstagramとアプリ「旬みつけ」、メルマガジンの発信と配信をスタートさせます。Instagramでは旬や地域の話題、アプリ「旬みつけ」では主に朝ドレファ〜ミミのお得な情報、メルマガジンは営農情報などを配信していきます。いずれも6月3日（月）からJAホームページのトップページよりご登録できますので、ぜひチェックしてみてください。



153号
令和元年6月

181号
令和3年10月

祝 200号
令和5年5月

150号
平成31年3月



農業機械利用事業は多くの人に利用され、講習受講者がスタートから4年で1,000人を突破。この事業は農家の労働力や機械導入の負担を軽減させるための、自己改革の一つとして取り組んでいます。



はるみ研究会が手掛けるブランド米『さかわのめぐみ』が産声をあげました。令和4年度産は5tほどがブランド米になりました。



朝ドレの人気商品、『朝ドレッシング』の第1弾！湘南ゴールドが誕生しました。現在は、タマネギ・梅の3種類が販売されています。

68号
平成24年5月

149号
平成31年2月



100号
平成27年1月

祝・100号!

99号
平成26年12月



小田原地下街『HaRuNe 小田原』に『朝ドレファ〜ミミハルネ店』がオープン。地元だけでなく、多くの観光客も訪れます。

1号~99号の表紙の数々。デザインの変遷とともに時代の流れを感じます。

人事異動

12支店長など147人が新天地へ

4月1日付で人事異動が行われました。147人が新天地へ配属されたほか、新たに12人を採用しました。主な異動対象者は次の通りです。支店と本店のカッコ内は前任地。敬称略。

支 店

●支店長

久野支店 菅原 隆博 (国府津支店長)
 報徳支店 磯崎 昭秀 (成田支店長)
 成田支店 西山 泰弘 (酒匂支店長)
 酒匂支店 末次 俊也 (岩原支店長)
 曾我の里支店 峯尾 泰弘 (曾我の里支店次長)
 下中支店 峯尾 仁 (久野支店長)
 片浦支店 朝倉 宏明 (湯河原中央支店長)
 国府津支店 深瀬 元嗣 (国府津支店次長)
 湯河原中央支店 横山 瑞規 (片浦支店長)
 山北支店 鳥居 千哲 (報徳支店長)
 岡本支店 佐藤 克徳 (山北支店長)
 岩原支店 佐々木 修一 (福沢支店次長)

●次長

下府中支店 高部 博之 (大井支店次長)
 下中支店 加藤 則行 (清水支店次長)
 大窪支店 廣石 貴洋 (大窪支店渉外係長)
 国府津支店 小川 太輔 (報徳支店業務係)
 早川支店 渋谷 篤思 (相和支店次長)
 大井支店 小澤 慎也 (下府中支店次長)
 相和支店 鈴木 哲也 (国府津支店渉外係長)
 中井支店 小澤 宏介 (下中支店次長)
 清水支店 土屋 雅樹 (開成支店渉外係長)
 福沢支店 横山 裕 (早川支店次長)

本 店

●室・部長

監 査 室 山崎 いづみ (監査室監査課長)
 総合リスク管理室 津田 一幸 (金融部長)
 組 織 企 画 部 小林 俊彦 (総合リスク管理室長)
 金 融 共 済 部 鈴木 孝弘 (経済部長)
 経 済 部 角田 真一 (共済部長)

●センター長

金融共済部融資課ローンセンター 草柳 夏美 (金融部融資課ローンセンター長)
 開成営農経済センター (経済部統括センター長兼務)
 久保寺 宏和 (成田営農経済センター長)
 成田営農経済センター 西村 和信 (中井営農経済センター長)
 中井営農経済センター 中嶋 正一
 (開成営農経済センター長兼経済部統括センター長)

●課長

監査室監査課 平田 尚子 (監査室監査課監査係長)
 組織企画部企画管理課 柳川 幸宏 (企画管理部企画管理課長)
 組織企画部組織広報課 岩本 正 (組織相談部組織広報課長)
 組織企画部相談課 天野 浩明 (組織相談部相談課長)
 金融共済部信用課 熊沢 貴子 (中井支店次長)
 金融共済部資金運用課 朝倉 正樹 (金融部資金運用課長)
 金融共済部融資課 吉田 亜紀知 (金融部融資課長)
 金融共済部コンサルティング課
 梅原 嘉一 (共済部共済課長)
 金融共済部共済課 瀬戸 幸子
 (企画管理部企画管理課企画係長兼JA改革係長)

出 向

かながわ西湘葬祭(株) 支配人 清水 淳一 (かながわ西湘エネルギー(株)支配人)
 かながわ西湘葬祭(株) 課 長 山口 実 (かながわ西湘葬祭(株)支配人)
 かながわ西湘エネルギー(株) 支配人 秋澤 勇二 (下中支店長)

定年退職

青木 悟 (監査室長) ㊦総合リスク管理室総合リスク管理課総合リスク管理係
 鈴木 一正 (企画管理部部長)
 多田 薫 (組織相談部長) ㊦金融共済部コンサルティング課コンサルティング係
 大胡田 英明 (金融部業務推進課長) ㊦組織企画部組織広報課教育広報係
 尾崎 康一 (曾我の里支店長) ㊦金融共済部コンサルティング課コンサルティング係
 中村 浩之 (岡本支店長)
 伊與田 真宏 (大窪支店次長) ㊦湯河原中央支店渉外係
 深瀬 智子 (開成支店業務係長) ㊦金融共済部信用課信用係
 鈴木 雅 (共済部共済課査定相談係) ㊦金融共済部共済課契約保全係
 岡部 靖 (久野営農経済センター営農購買係)
 倉橋 智 (JA全農かながわ西部農機・自動車センター (出向))
 ㊦中井営農経済センター営農購買係

※㊦は再雇用所属先

選択定年退職

高橋 純弥 (中井営農経済センター営農購買係)
 野寄 ひとみ (下府中支店業務係)

新 採 用

澤野 遥香 (金融共済部信用課信用係)
 曾我 耕佑 (営農部営農指導課営農指導係)
 大川 菜々 (足柄支店業務係)
 原田 葉奈 (報徳支店業務係)
 黄金井 さくら (成田支店業務係)
 和田 絢音 (下府中支店業務係)
 秋山 怜奈 (下中支店業務係)
 梶原 凜華 (早川支店業務係)
 府川 晃士 (大井支店渉外係)
 石井 咲帆 (南足柄支店業務係)
 遠藤 昌悟 (岡本支店渉外係)
 山室 萌音 (岡本支店業務係)

農業の所得向上を支援

～ 応援プログラムで各種助成 ～

J Aでは地域農業の維持発展をめざして、地域農業応援プログラムの実施。病害虫駆除対策や有害鳥獣被害対策など9項目の事業に対する助成を行い、農業者の所得増大を後押ししていきます。令和5年度からは肥料・農薬高騰対策とした肥料・農薬値引き助成などの対策を新設しました。

自己改革を実践するための方針として地域農業の維持に向けた『地域農業応援プログラム』を平成29年度より取り組んでおり、今年度も継続して実施することになりました。新たに湘南ゴールド苗木の購入、ヤマビル駆除忌避農薬

の購入、肥料・農薬値引き助成、農業用ビニール・プラスチックの処分費用の助成を追加しました。対象者は正組員、組員資格を有する農業法人、J A組員組織、組員の農業者で組織される任意団体。助成金の対象メニュー

はいろいろですが、肥料・農薬については当J Aの肥料・農薬の予約注文書およびJ Aねっとショップかながわからの予約注文で値引きされます。申請期日は肥料・農薬値引きの助成を除き、令和6年2月29日まどとなっております。申請書は各営農経済センターと山北支店にご用意してあります。各メニュー、予算枠が定められており、予算の上限額に達し次第、終了となりますのでご注意ください。J Aでは「この助成事業を多くの組員に活用していただき、農業所得の向上と地域農業の維持発展につなげてほしい」と呼び掛けています。



応援プログラムの助成を活用し、かぶせ茶を栽培

機構改革

4月1日より機構改革を行いました。企画管理部と組織相談部、金融部と共済部が統合し、組織企画部、金融共済部としてそれぞれ新設。資産相談センターは移行し、相続相談と資産管理部門を金融共済部門へと移し、新たにコンサルティング課を新設しました。

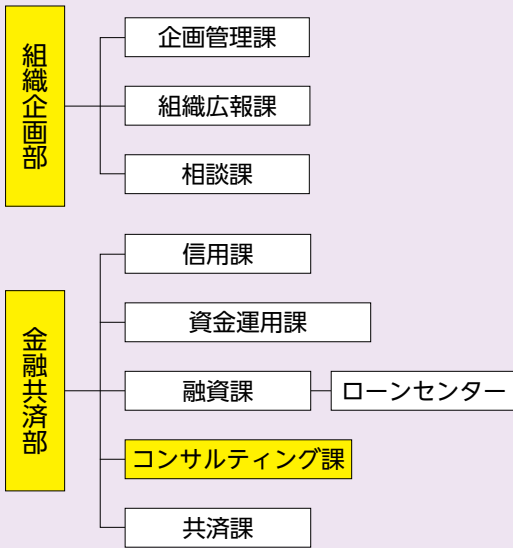

将来の豊かな
資産形成をサポート

当組合に年金振込をいただいているご利用者は約2万1千人で、一回の振込総額は約44億円。二宮尊徳の教え『積小為大』（毎日の小さな努力の積み重ねが大きな成果につながる）のとおり、組員に貯蓄の大切さを訴え、ご理解いただいた積み上げは4千4百億円にのぼる。

この貯金残高はこれまでの日本の経済成長に連動して増加の歩みを辿ってきたが、長引くマイナス金利政策や日本が世界経済の成長から取り残されているようなニュースを耳にすると、将来の資産形成に不安を抱く方もいらっしゃるのではないかと。政府はNISA（少額投資非課税制度）の拡大・恒久化を決定し、資産形成の在り方について方向転換を促している。当組合でも今年度、非課税枠を利用した投資信託について、これまで以上に組員へお知らせする活動を展開していく。

金融商品や税金・社会保障の不安など身近なことであればぜひ、涉外担当者や窓口係を頼りにしていただきたい。職員は、毎年テーマを持ってさまざまな資格取得に取り組み、みなさんのご期待に応えていきたいと考えている。そして、これからも先人・先輩の教えを現在に変換して組員のサポートを続けていきたい。

さて、『年金友の会』の親睦旅行も、組員の声を聞きながら再開していくので、ご賛同いただける方はぜひ、ご参加いただきたい。コロナ禍で会うことができなかったお友達を誘って出かけませんか？
(常務・市川)

田植え～活着期の水管理

1. 除草剤散布 ～ほ場条件を確認しながら散布～

ノビエ等の雑草は代かき完了後から活動し、代かき～田植えの期間も高温で推移するため、成長も早くなっています。近年は、田植えと同時に散布できる(移植時登録のある)除草剤もありますので、遅れずに除草剤散布を行うようにしましょう。

- 【ポイント】
- 除草剤散布時は、田面の高いところが隠れるくらいまで**たっぷり水を張る**。
 - 除草剤散布後は**5～7日程度、湛水状態を保持**する(落水・かけ流しはしない)。
 - 効果が高いからといって同一薬剤(同系統)の薬剤を連用しない(抵抗性雑草対策)。

2. 水管理

田植え直後、苗が活着するまでは、**苗の葉先が少し見えるくらいの深水(3～4cm)を維持し、苗を保護**しましょう。

新しい葉が出始めたら、活着し始めているので、**2～3cm程度の浅水管理で水温、地温の上昇を回り、分けつ**の発生を促進し、**莖数確保**に努めましょう。

田植え後、長期間深水で管理していたり、移植後が高温の時などは、土中の有機物の分解が早まりワキ(ガス)が発生する場合があります。ワキは、根を傷める(根の色は赤黒色～黒色になる)ため、その時は時々落水し、田干し(一時干し)をするなどして根の活力を向上させましょう。

3. 田干し ～葉色が出ない場合は、好天日に落水して軽く田干し～

この時期、基肥をしっかり入れたはずなのに、葉の色が悪い、葉先が黄色くなっているなどの要因として、土の中にガスが溜まって根の伸長が阻害されている事が考えられます。葉色が淡いからといって、むやみに追肥をせず、**軽く田干し(1～2日間落水)**を実施しましょう。地表から水が無くなるとガスが抜け、根には酸素が補給されて、根は地中深く伸びるようになります。

活着後の深水管理は、田水温の上昇や分けつが遅れ、ヒョロヒョロとした軟弱徒長を招きます。

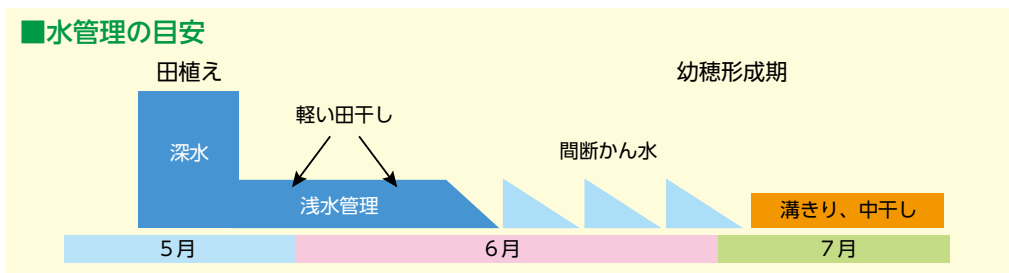

令和5年産米穀出荷契約(申し込み)をお願いします!

令和5年産米の出荷契約申し込み受け付けを開始いたします。昨年度出荷された方には契約書類一式を郵送いたしますので、引き続きの契約をお願いいたします。なお、新規で契約される方は最寄りの営農経済センターまでお問い合わせください。



●提出期日：令和5年5月19日(金) ●提出先：最寄りの支店

【契約にあたっての注意事項】

○期日を過ぎてからの契約数量の変更はできません。

○令和5年10月1日より開始される消費税インボイス制度化^{※1}において、組合員加入されていない方が出荷した農産物が混在する取引については、制度上、農協特例^{※2}の適用を受けることができません。つきましては、JAへの米穀出荷にあたっては『組合員家族』や『員外(非組合員)』ですと農協特例の対象となりませんので必ず、『組合員』の方の名義で出荷申し込みをお願いします。現在、組合員加入されていない方におかれましては、組合員加入をご検討いただき、加入する場合は最寄りの支店にて手続きをお願いします。

※加入はあくまで任意ですが、「組合員」名義でのお申し込みにご協力をお願いいたします。

※1…令和5年10月1日開始される消費税インボイス制度のもとでは、『買い手』が消費税の仕入れ額控除を行うためには、原則として『売り手』が発行したインボイス(適確請求書)が必要になります。

※2…農産物の委託販売の場合も『売り手』(生産者)がインボイスを発行することが原則とされていますが、JAが行う委託販売事業は、一定の要件の下で、JAが発行する書類で『買い手』が仕入れ額控除できる『農協特例』の適用を受けることが可能です。
【農協特例】の主な要件：①委託者が組合員②無条件委託③共同計算による精算

農業機械利用事業の メンテナンス料金が変更になりました！

機種	料金／(税込・円)	機種	料金／(税込・円)
剪定チップパー	2,500	大型整枝機	1,500
トラクター	2,500	自走・ラジコン防除機	1,000
バックホー (2 t)	3,500	乗用草刈機 (モア) 4 輪駆動	2,000
バックホー (1 t)	3,500	歩行用草刈機 (モア)	1,500
ミニバックホー (0.3 t)	2,500	ハンマーナイフモア	3,000
マルチ管理機	1,500		

※農業機械利用事業を利用するためには『農業機械利用事業講習会』を受講する必要があります (8月とR6年2月を予定しています)。
※バックホーにあたっては『小型車両系建設機械』の特別教育講習会 (2日間) を受講した方が対象になります (R6年2月を予定しています)。

項目	金額 (税込・円)
機械移動委託費 (貸出)	3,500
機械移動委託費 (返却)	3,500
燃料費 走行距離 1 km	30
洗浄料金 (1 台当たり)	3,000

※原則、利用者で移動していただきます。但し依頼があった場合は J A が移動を行い、移動委託費及び燃料代を利用者に請求いたします。
※利用後の機械洗浄が不十分と J A が判断した場合には洗浄料金を利用者に対して請求いたします。



斉藤さん、中村さん 最高級梅干『雲上』認定 ～4月下旬より販売開始～



小田原梅ブランド向上協議会は十郎梅を盛り上げようと3月28日に小田原市役所で十郎梅プレミアム『雲上』の審査会を開きました。『雲上』は実の大きさや栽培方法、干し方や漬け方など厳しい製造基準をクリアした梅干し。当日は審査員4名が外観や食味など12項目を厳正に審査し、曾我別所の斉藤徳雄さんと曾我原の中村利江さんの梅干しが『雲上』に認定されました。「くちどけがよく、『十郎』特有の皮と果肉の一体感が素晴らしい。梅本来の香りと酸味がしっかり残っていて、外観と味のどちらも『雲上』にふさわしい一品」と審査員も太鼓判を押していました。



さいとうのりお
斉藤徳雄さん



なかむらとしえ
中村利江さん

4月下旬より (株) 田中屋の4店舗と (株) 籠清の4店舗で販売しています。

農業 ピックアップ

今月は新規就農者

プロフィール

おか とよし
岡 豊司さん (41)
大井町篠窪

兵庫県出身の非農家で、飲食業から転身。かながわ農業アカデミーや農家研修を経て、令和元年に就農。90aの畑を借り、茎ブロッコリーやレタスなど40種類以上の季節の野菜を少量多品目で栽培。朝ドレファ〜ミ♪や大井町役場、インターネットなどで販売しています。



Q 就農したきっかけは？

A 飲食店で働いていた時に、取引先の農家を手伝う機会があり、作業しているうちに農業の奥深い世界に引き込まれました。農産物を食材としてだけでなく、一つの生命として育て上げるモノづくりの楽しさに喜びを感じたからです。

Q 栽培で心がけていることは？

A 米ぬかぼかしや緑肥などの有機肥料を使うことで、環境への負荷をかけずに自然本来の力で育てることを心がけています。無農薬、無化学肥料で栽培しているので虫の対策や除草などの手間はかかりますが、制約があるなかで工夫をする栽培は、やり甲斐があり楽しいです。

Q 新しく始めたことは？

A 3月に地域の若手農家11人で『足柄大井農園』という団体を結成し、認定こども園などに給食用の野菜などを卸しています。子どもたちに地元で採れた農産物を食べてもらい、元気に育てほしいです。

Q 今後の目標は？

A 直売所や農家仲間で運営しているマーケットなど対面販売を強化し、地産地消に力を入れるとともに、農業を知ってもらうために、若手農家だけでなく、近隣の先輩農家とも交流を図って、地域全体で農業を盛り上げていきたいです。

県西営農支援センター
(営農に関する相談など) 〈要予約〉

完全予約制ですので、必ずお電話でご予約をお取りください
県西営農支援センター ☎080(4365)4090

農業の研究技術を学ぶ

～青壮年部が茨城を視察～

青壮年部は2月27日、視察研修会を3年ぶりに開きました。部員17人が参加し、茨城県にある農業・食品産業技術総合研究機構を訪れ、食と農の科学館でスマート農業などの研究技術を学びました。また、国内外の在来種等を保存しているジーンバンク施設も視察し、「今は栽培されなくなった種子も手数料を支払えば入手することができる」という説明に部員も興味深く話を聞いていました。昼食後、世界最大の青銅大仏『牛久大仏』を見学。120mもの大きさに感嘆の声があがりました。

参加した部員らは「久々にみんなと楽しく交流しながら、最新技術について学ぶことができた。特にジーンバンクは興味深く、ぜひ利用してみたい」と目を輝かせていました。



高さ120mの牛久大仏に部員らも感動

ジビエを活性させ、山を再生

～JHGが処理加工施設をオープン～



地域と協力して活性化を目指すJHGの脇島理事Ⓞ、高野代表Ⓞ、HAIROLEの平井代表Ⓞ

南足柄市広町の足柄森林公園丸太の森の敷地内に4月1日、箱根北麓ジビエ処理加工施設『ジビエKIWOSUKU(キワスク)』がオープンしました。運営するのは女性ハンター組織の『Japan Hunter Girls(ジャパンハンターガールズ)(JHG)』。代表の高野恵理子さんは「ジビエ(野生鳥獣の肉)を活用して地域の活性化と山の環境保全をしていきたい」と意気込みを話しました。

施設は公園内にあった既存の建物、約31平方メートルをリノベーション。観光客や公園利用者の食育の場として活用してもらうため、加工室の一部をガラ

ス張りにして見学できるよう工夫しています。

ジビエの販売と流通の本格稼働は5月を予定。主に地元の飲食店やイベントで活用するとともに市内にあるソーセージなどを製造販売している『HAIROLE手作りブルスト』の協力でシカ肉の水煮の缶詰も販売します。



外壁は木材を活用

国産バナナ🍌初収穫

～南足柄の磯崎さんが栽培～



切り離し作業をする磯崎さん®

国産バナナはいかが——。南足柄市荻野にある（株）『金太郎ファーム』の磯崎昇治さんが手掛けている国産バナナ、その名も『金太郎バナナ』の収穫がスタートしました。3月20日には150本ほどが実った大きなバナナを収穫。その後1本ずつに切り離し、1週間ほど追熟させて出荷します。『金太郎バナナ』は同市のふるさと納税の返礼品にもなっていて、すでに30件ほどの申込みがあり、人気は上々です。磯崎さんは「金太郎バナナで地域農業を盛り上げたい」と話しています。販売は栽培しているハウス前とインターネットのほか、4月中旬から土日限定で道の駅『足柄・金太郎のふるさと』で対面販売しています。

爽やかなレモンを味わって

～湘南潮彩レモンをPR～

J Aは3月19日、小田原市や駅前お城通り商会などと『湘南潮彩レモン』をPRするイベント『おしマル～湘南潮彩レモンストリート～』を開きました。イベントを通してレモンを味わってもらい、消費の拡大につなげていく考えです。

イベントでは『湘南潮彩レモン』を使ったジェラートを販売。また、同市がご当地ドリンク化を目指す『キリン氷結+湘南潮彩レモン』の提供を駅前東通り商店街などの飲食店で始めました。この企画は2回目で、約20店の飲食店が参加。『キリン氷結レモン』に『湘南潮彩レモン』の果汁を搾ったり、カットレモンを添えたりして提供。販売は5月中旬までを予定していますが、レモンが無くなり次第終了となります。



『キリン氷結レモン』に湘南潮彩レモンを添えて

小麦を育ててうどんを食べよう

～きんじろう農園でクリームゾンクローバの種まき～

4月8日、きんじろう農園で小麦栽培の第1弾！クリームゾンクローバの種まきを行いました。当日は准組合員ら12人が「きれいな花を咲かせてね」と願いを込めながら丁寧に種をまきました。このクローバは初夏には赤い花を咲かせ、すき込むことで緑肥になります。参加者からは「ここで小麦栽培を学んだあと、自分でも小麦を栽培してみたい」と農業への関心を高めていました。

J Aでは、外国産穀物の高値傾向や輸入環境の不安定化が続く中、国産小麦が見直されている現状を踏まえて、約10aの畑で栽培をスタート。秋の種まきから麦踏み、収穫作業までを参加者と協働でおこないます。

新たな参加者の募集は広報誌やホームページなどでお知らせします。

※この事業はJ A共済の支援を受けています



種まき作業に汗を流す参加者

ちよこっとした手仕事はいい気分転換に



私の時間

雨の日は手仕事を

松田町松田 庶子

おおしま 大島

とよこ 豊子さん

雨で農作業ができない日、チクチクと布を縫ってパッチワークなどをしたり、パンを焼いたりして手仕事を楽しんでいきます。裁縫を始めたのは、小学生の頃。人形の服が高価で買えず、ハギシで着せ替え人形の服を作ったのが始まりです。布を切つて縫って、広がる世界に心がウキウキ。それから裁縫のとりこに。今では服作りや小物作り、パッチワークをしています。

服作りには着なくなった着物や服などを生かして作ることも多く、普段から「この素敵な柄は使える」と、切つて保管。ボタンも大切にとつておきます。「花柄をここに活用して、ボタンをつけて、刺繍をして…」とデザインを考えて作るのが楽しく、「素敵だね」と友達から言われるのもうれしいです。

パン作りは動画サイトで見て勉強。作つたらご近所さんに配つたり、バザーで売つたり。作るのももちろん、趣味で人とふれあえることも楽しいです。

これからも好きな手仕事を続け、雨の日も心豊かに過ごしていきたいです。



脳トレ! 手足の体操

ぐるぐる回して柔軟性アップ

健康生活研究所所長 ● 堤 喜久雄

手指に加え、足も使った体操をご紹介します。今回のテーマは『回す』です。手足の指や手足首を回して、柔軟性を高めましょう。

年を重ねるとともに体の柔軟性は衰えていきます。手足の指を動かすことは血行促進だけでなく、脳に刺激を与えます。また、足首が硬いと股関節の動きまで悪くなり、体のゆがみにつながること。指の関節や手足首首の関節を回して柔軟性を高めると、体の代謝機能が上がります。脳も活性化します。

座りながらできる体操です。動かしやすさに左右で差がないか痛みはないか、体の声に耳を傾けながら回しましょう。

内回し・外回しどちらも回す



① 足の指を回します。いすに腰をかけ、足を組むように片方の足をもう片方の太ももに乗せます。乗せた方の足首を反対側の手でつかみ、親指から小指の順に、関節をほぐしながら、内回りと外回りに10回ずつ小さく回します。反対の足も同様に行います。



② 次に足首回しです。足指を回していた手の指を、足の指の間に組むように絡ませます。もう一方の手で足首を少しずらして固定し、円を描くように足を内回りと外回りに、10回ずつ回します。



③ 手の指を回します。爪の生え際を押さえて指をつかみます。指の力を抜いてリラックスさせ、内回りと外回りに10回ずつ小さく回します。

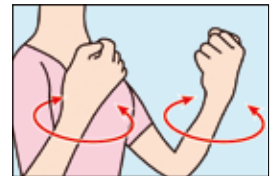

④ 手首を回します。手を軽く握った状態で両手首を同時に、内回りと外回りに10回ずつ回します。手が離れていると回しづらい場合は、両手の指を組んだ状態で回してもOKです。

ポイント

ゆっくり無理のない範囲で回しましょう。気持ち良く動かせるようなら回数を増やすのもお勧めです。

わが家の 定番



湯河原中央支店(湯河原町鍛冶屋)
柏木 真知子さん



五目おこわ

本人から一言

この地域の先輩方から教わった伝統レシピで、イベントの度に作ってきました。大人数用なので、3人分で作る場合は、10分の1などにして作ってみてください。

■材料 (30人分)

- ・もち米……………1.5升
(前日に研ぎ、水に浸しておく)
- ・ニンジン……………250g
- ・ゴボウ……………250g
- ・むき冷凍アサリ…500g
- ・シイタケ……………300g
- ・タケノコ……………300g
- ・水……………800ml
- ・酒……………50ml
- ・白だし……………50ml
- ・麵つゆ……………200ml
- ・顆粒だし…少々

■作り方

- ①もち米をザルにあけ、水切りする
- ②ニンジン、ゴボウ、シイタケ、タケノコを千切りにする
- ③鍋に②とアサリ、**A**を入れて火にかけて、沸騰させて5分煮る



- ④蒸し器の下段にお湯を沸かしておき、上の段には水でぬらし絞った蒸し布を敷き、その上に①を包むように入れ、強火で15分から20分蒸す
- ⑤大きめのボウルに④をあけ、③の煮汁、具の順に加えて混ぜ合わせる
- ⑥蒸し器の下段に水を足し、上段にもう一度ぬらし絞った蒸し布を敷き、その上に⑤を戻して包み、15分から20分程度強火で蒸すしゃもじで混ぜたら完成



POINT

煮た具材ともち米を混ぜる時は、水分をしっかりと吸わせるために、先に煮汁とよく混ぜ合わせてから具を加えること

クロスワードパズル

二重マスの文字を A～E の順に並べてできる言葉は何でしょうか？

タテのカギ

- ② ザッと降ってサッとやみます
- ⑥ 変わると寝付けない人も
- ⑧ お稲荷さんの——はキツネです
- ⑨ 桃太郎のお供をした鳥
- ⑩ 南の反対側
- ⑪ 田んぼへ——から水を引き入れた
- ⑮ 小野妹子が遣わされた国
- ⑯ 潮干狩りに出かける所
- ⑳ 12星座占いで5月生まれの人は——座か双子座です
- ㉑ 夜になると家々にとります
- ㉒ ——ヤマネコは特別天然記念物です

ヨコのカギ

- ① 端午の節句に食べるものの1つ
- ② 竹林が似合う猛獣
- ③ ——感のある3D映像
- ④ 母の日に贈るカーネーションの、定番の色の1つ
- ⑤ 大正の1つ前の年号です
- ⑦ 害獣や害虫を追い払うこと
- ⑩ 淡水と海水が混じり合ったもの
- ⑫ 鳴門海峡のものが有名
- ⑬ 校内で「走らないように」と注意されやすい場所
- ⑭ 京都三大祭の1つ、——祭は5月15日に行われます
- ⑰ 煮切って使うこともある調味料
- ⑲ メロンやスイカはこの仲間
- ⑳ 街を——もないうろついた

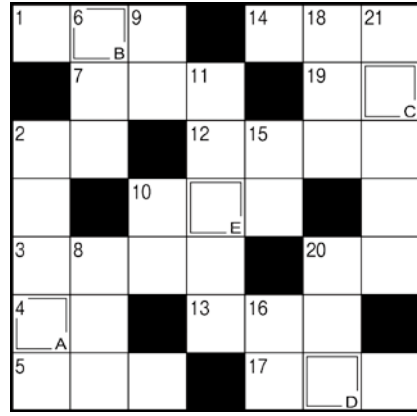

答

	A
	B
	C
	D
	E

200号記念企画

PRESENT

抽選で20名様に
『JAオリジナル きんじろう
保冷バック(280×100×180mm)
& 湘南ゴールドドリンク3本』
をプレゼント



応募方法

郵便はがきに〈①クイズの答え②住所③氏名④年齢⑤電話番号⑥広報誌やJAに対するご意見、ご要望〉を明記し、『〒250-0874 小田原市鴨宮627番地 JAかながわ西湘・クイズ係』までお寄せ下さい。応募は当JAの正・准組合員(家族含む)に限り、1人1通とさせていただきます。当選発表は7月号。締め切りは令和5年5月22日(月)

3月号の当選者

答えは『イチゴガリ』でした。次の方が当選されました。

長崎 文子さん<久野>
鈴木 栄子さん<片浦>
植村 仙子さん<大窪>

尾崎 豊さん<松田>
山本 千春さん<南足柄>

応募総数は89通
(うち正解は89通)
カッコ内は支店

1	ヒ	6	ガ	ン	13	ホ	16	タ	19	ル
2	シ	マ	11	ス	ラ	イ	14	ス		
3	モ	8	ダ	イ	ヤ					
4	チ	9	リ	14	ク	20	ハ			
5	ト	7	12	ヨ	17	ハ	マ			
6	ミ	10	ス	ウ	16	タ	グ			
7	ス	ギ	ナ	15	ナ	コ	リ			

個人情報について

クロスワードパズルの応募に記載の個人情報は、当組合からのご連絡や賞品配布に利用します。「クロスワードパズル」当選者発表時には氏名、該当支店を記載します。事前に承諾を得ず、個人情報をそれ以外に使用しません。

朝トレファ〜ミへGO!

お家で野菜栽培に挑戦!!

夏野菜の苗は
4月20日から
販売スタート



母の日フェアは5月11日から
特設コーナーで
カーネーションを販売します。

5月14日は『母の日』
日頃の感謝を込めてお花を
プレゼントしてみませんか



編集
後記

新茶の季節がきました♪お茶を飲むとき、みなさんはどのような急須を使っていますか？私は蓋なしの急須を愛用しています。湯を注ぐと、香りとともに茶葉が広がっていく様子が観察できて楽しいですよ。また、湯冷ましとしても活用できて便利。さあ今日も朝から足柄茶を飲んで頑張るぞ！(H)



今月は

エコープ
らっきょう酢 1.8ℓ

売上げランク上位の定番人気商品です。
らっきょう漬け以外にもピクルス、酢飯、マリネ、
サラダなどさまざまな料理にお使いいただけます。
ぜひご賞味下さい！

★価格：1,026円(税込)【1.5ℓ】



<お問合わせ先>各営農経済センター、経済部購買課 ☎0465(47)0030まで

インフォメーション

朝ドレチャレンジ教室 『田んぼの生き物調査』参加者募集!

- 日 時：令和5年6月25日(日) 1回目／9時30分～11時30分
2回目／13時30分～15時30分
- 集合場所：JA成田総合選果場(成田宮農経済センター)
小田原市成田802-1
- 内 容：田んぼにいる生き物を探してみよう!
水田と生き物の役割を学ぼう♪
- 定 員：各回小学生以下の親子10組(先着順)
- 申し込み：令和5年5月22日(月)～



お問い合わせ・お申込み：組織企画部 組織広報課 ☎0465 (47) 8183

私たちと一緒に活動してみませんか 青壮年部・女性部 部員募集中

加入にあたっては、JA管内在住(青壮年部は経営に係る土地や施設が地区内にある方も可)で、部の活動に賛同いただける方。私たちと一緒に地域農業の振興と豊かなくらしの活動を進めていきましょう。

湘南ベルマーレ
フットサルクラブ
試合会場で
農産物を販売



青壮年部では、食と農の普及活動に力を入れています



古都鎌倉を
散策して
健康づくり

女性部では、手芸や料理、健康づくりなどさまざまな活動に取り組んでいます

詳しくは各支店窓口までお問い合わせください

その作業、負担軽減しませんか?

令和5年 JA農機ハウスローン

適用期間 令和5年12月29日(金)まで

農業のコメ育みます。

利子補給適用で
農業者応援金利 年0.2%

(固定)

標準金利:1.2%

(保証料別途 年0.25%) ※一括前払いの場合、保証料全額助成いたします。
利子補給適用期間：借入全期間

- 応援1 農業機械の購入にも!
- 応援2 軽トラックの購入にも!
- 応援3 農業用の井戸・水道の設置にも!
- 応援4 ハウスの建設費用にも!
- 応援5 農業用倉庫の設置にも!

※一定の条件のもとで、3か月以内の支払い済み資金にも対応いたします。

生産・加工・流通等にかかる設備資金から運転資金まで農業者の幅広いニーズに対応

令和5年 アグリマイティー資金

適用期間 令和5年12月29日(金)まで

農業のコメ育みます。

利子補給適用で
農業者応援金利 (固定金利選択型[10年]) 年0.475%

- 借入当初10年間 固定金利
- 借入10年日以降 変動金利 (年2回見直し)

標準金利:1.475%

(保証料別途：年0.3～0.4%) ※一括前払いの場合、保証料全額助成いたします。
固定金利適用期間：借入当初から10年経過後、最初の利払日まで
利子補給適用期間：借入当初から10年後の応当日まで

- 応援1 農業生産に直結する資金にも!
- 応援2 加工・流通・販売に関する資金にも!
- 応援3 ソーラーパネルの設置にも!
- 応援4 農地の取得資金にも!
- 応援5 直売所の建設資金にも!

JAバンク神奈川
保証料助成事業

保証料
実質 0%

JAが取扱うすべての農業資金において、県農業信用基金協会の保証が付された場合の一括前払い保証料を全額助成するもの。一度お支払いいただいた後、全額助成いたします。
※一括前払い以外の方法により支払われた保証料については、助成の対象となりません。

スピーディな対応で、未来を笑顔に!



tvk番組『かながわ旬菜ナビ』

4月からは7代目の旬菜キャッチャーと旬菜イーターを迎えてリニューアル

旬な食と農をテーマに、県内の農業や農産物などの情報をお届けします。5月28日はJAかながわ西湘が企画した『新茶の季節!あしがらCHA茶CHA』が放送されます。

放送はデジタル3chで毎週日曜日
9:00～(再:毎週月曜10:00～) ぜひご覧ください

NEW 旬菜イーター
チャーはん天野さん

6代目
旬菜キャッチャー
大野 幸さん
(のさっち)



NEW
7代目
旬菜キャッチャー
中村 隆昭さん



JA かながわ西湘

本店 〒250-0874 神奈川県小田原市鴨宮627番地
TEL:0465(47)8125

- かながわ西湘 5月号 (vol.200) 令和 5年 4月 20日 (毎月20日発行)
- 発行/かながわ西湘農業協同組合 ● 発行責任者/宇留間優
- 編集/組織企画部組織広報課

JA かながわ西湘ホームページ ▶ <https://ja-kanasei.or.jp/> かながわ西湘

